ВЕСТНИК НА ОБЩИНА САТОВЧА

2950, Сатовча, ул. „Тодор Шопов”№ 37, тел.:21-16, факс: 20-95

e-mail: satovchabl@abv.bg

3 - 9 декември 2012 г., година (VIII), 49 /376/

ОБЩИНСКИ НОВИНИ

КАНДИДАТСТУДЕНТСКА КАМПАНИЯ ЗА ВИПУСК’2012

По традиция община Сатовча и тази година се представи успешно в кандидатстудентската кампания. От випуск’2012 година са приети общо 61 студенти в родните университети.

И тази година на кандидат-студентите им бяха предоставени няколко възможности за прием във висше учебно заведение: чрез оценката от матурата и чрез предварителни и редовни кандидатстудентски изпити. Показателни са резултатите в общината. Приемът бележи ръст, от което проличава доброто ниво на подготовка и стремежът на младите хора да повишат образованието си.

СОУ „Св. Климент Охридски” - село Слащен тази година се представи най-добре със своите 18 приети студенти, следвани от училищата в Сатовча и Вълкосел със 17, и в Кочан – 9 приети студенти.

От СОУ „Св. Климент Охридски” – село Слащен има 7 приети студенти в ЮЗУ – гр. Благоевград, 1 в Технически университет – гр. София, 5 в Медицински университет – гр. София, 3 в Медицински университет – гр. Пловдив, 1 приет студент в Смолян и 1 във Висш ислямски институт – гр. София.

От СОУ „Св. Св. Кирил и Методий” – село Сатовча има 8 приети студенти в ЮЗУ – гр. Благоевград, 1 в Лесотехнически университет – гр. София, 1 в Технически университет – гр. Пловдив, 1 в Пловдивски университет – гр. Пловдив, 2 в ХТМУ – гр. София, 1 в Медицински университет – гр. София, 1 в Медицински университет – гр. Пловдив, 1 в УНСС – гр. София и 1 в Дания.

От СОУ „Христо Ботев” – село Вълкосел има 6 приети студенти в ЮЗУ– гр. Благоевград, 6 в Софийски университет – град София, 1 в Медицински университет – гр. Пловдив, 2 в Медицински колеж – гр. София, 1 в Медицински университет – гр. София, 1 в УНСС – гр. София.

От СОУ „Христо Смирненски” – село Кочан има 4 приети студенти в ЮЗУ – гр. Благоевград, 2 в Софийски университет – гр. София, 1 в ХТМУ – гр. София, 1 в Аграрен университет – гр. Пловдив и 1 в УНСС – гр. София.

Специалностите, в които са приети студентите, са главно: икономика, счетоводство и контрол, право и публична администрация, медицина и зъботехника, фармация, екология, педагогика и други.

Желаем успешна реализация на всички студенти от община Сатовча!



ЧЕСТИТ СТУДЕНТСКИ ПРАЗНИК!

Казват, че 8 декември се празнува от Никулден до Нова година, но аз Ви желая всеки ден да имате повод за празник, а няма по-добър повод от личните успехи, семейното щастие и крепкото здраве. Желая Ви успешна реализация, скъпи студенти. Обичайте родното!

С уважение,

д-р Арбен Мименов – Кмет на община Сатовча


Мартин Моллов
СОУ - Сатовча


Нели Балабанова
СОУ - Сатовча


Мирела Парушева
СОУ - Сатовча


Алиса Хаджиева
СОУ - Сатовча


Любен Пильоев
СОУ - Сатовча


Румен Джилджов
СОУ - Сатовча


Цветелина Дренкова
СОУ - Сатовча


Надие Кальонева
СОУ - Сатовча


Марин Маринов
СОУ - Сатовча


Асибе Гарова
СОУ - Сатовча


Мирослав Камберов
СОУ - Сатовча


Аксиния Хаджиева
СОУ - Сатовча


Александър Моллов
СОУ - Сатовча


Емил Синапов
СОУ - Сатовча


Бетина Халачева
СОУ - Сатовча


Алек Стоянов
СОУ - Сатовча


Хасан Парушев
СОУ - Сатовча


Атие Сакалиева
СОУ - Кочан


Силвет Чаушева
СОУ - Слащен


Атие Садъкова
СОУ - Слащен


Денис Бошнаков
СОУ - Слащен


Джемиле Билюкбаши
СОУ - Слащен


Ервин Ислямов
СОУ - Слащен


Ерик Камберов
СОУ - Слащен


Илми Казалиев
СОУ - Слащен


Лорена Сабушева
СОУ - Слащен


Виктория Карасмилова
СОУ - Кочан


Десислава Чаушева
СОУ - Кочан


Мохамед Мазгалджиев
СОУ - Слащен


Радостин Кадиев
СОУ - Слащен


Рамуш Календеров
СОУ - Слащен


Сузана Фърладжова
СОУ - Слащен


Ташина Хайтова
СОУ - Слащен


Ферзе Манова
СОУ - Слащен


Шерфе Календерова
СОУ - Слащен


Бригита Бостанджиева
СОУ - Вълкосел


Ели Атипова
СОУ - Кочан


Таня Даутева
СОУ - Кочан


Гюлгюна Саитова
СОУ - Вълкосел

Гюлсинея Кисьова
СОУ - Вълкосел

Гюлфие Бабаалиева
СОУ - Вълкосел

Емине Мименова
СОУ - Вълкосел

Зейнепа Фунева
СОУ - Вълкосел

Инцавка Калвичева
СОУ - Вълкосел

Наджибе Даутева
СОУ - Вълкосел

Насибе Бостанджиева
СОУ - Вълкосел

Светослав Тахиров
СОУ - Кочан

Мартин Бошнаков
СОУ - Кочан

Юсуф Маджаров
СОУ - Вълкосел

Юсуф Мусов
СОУ - Вълкосел

Шукри Барзев
СОУ - Вълкосел

Хюеин Вели
СОУ - Вълкосел

Фатме Дерменджиева
СОУ - Вълкосел

Фатме Маджарова
СОУ - Вълкосел

Тери Дерменджиев
СОУ - Вълкосел

Сафие Пашалиева
СОУ - Вълкосел

Кристиян Кумбаров
СОУ - Кочан

Радина Елинова
СОУ - Кочан

МНЕНИЯ И КОМЕНТАРИ

Дайте Вашето мнение и коментар за вестника на община Сатовча на редакционния ни телефон:

0700 010 006, 07541/20-75 или на адрес: с. Сатовча, ул. „Тодор Шопов” 37

Открит е телефонен пост 070010006 в общината, можете да говорите толкова дълго, колкото поискате, само за 0,13 лв.

07541/20-66 – дежурен общински съвет за отбрана при Общинска администрация Сатовча

СЕДМИЧЕН КАЛЕНДАР

Понеделник, 3 декември

ООН — Международен ден на хората с увреждания

Международен ден на хората с увреждания (на официалните езици на ООН: английски: International Day of Disabled Persons; испански: Día Internacional de los Impedidos; френски: Journée internationale des personnes handicapées) е обявен от Генералната асамблея на ООН през 1992 г. да се празнува на 3 декември.

Вторник, 4 декември

Православна и Католическа църква — Ден на Света Варвара



Света Варвара е християнска великомъченица, родена в края на 3 век и починала през 305 или 306 г. Паметта ѝ се почита, както в православната църква, така и в католическата на 4 декември.

В православието Св. Варвара се счита за покровителка на починалите от внезапна смърт - които са нямали време да се покаят и причестят, светицата се счита за покровителка на миньорите.

Имен ден празнува Варвара

На 4 декември имен ден празнуват всички, които носят името: Варвара (означава - чужденка)

Сряда, 5 декември

1975 г. — В София е открит голям комплекс студентски общежития, известен като Студентския град. Студентски град е жилищен комплекс в София, съставен предимно от студентски общежития. Намира се близо до кварталите „Дианабад“ и „Дървеница“, в полите на Витоша, и е част от административния район „Студентски“ на Столична община. Първоначалното му название е Студентски град „Христо Ботев“. Включва няколко десетки многоетажни общежития (предимно едропанелни, от серии Ос-68-Гл и Бс-69-Сф-УД-83), обитавани предимно от студенти от софийските висши училища. След 1990 г. се наблюдава строителство и на друг тип сгради, непредназначени за студенти.

Общежитията в Студентски град предлагаха незадоволителни и мизерни условия за следване, като живеещите там често сами носят отговорност за благоустрояването на стаите. През последните години няколко от общежитията са ремонтирани основно и положението поне в тях се е подобрило.

Имен ден празнуват Слав, Слави, Светослава

На 5 декември имен ден празнуват всички, които носят името: Сава (означава - неволя), Савка, Светослав, Светослава, Славчо, Слави, Съби, Славян, Славяна.

Четвъртък, 6 декември

Днес е Никулден

На днешния ден Българската православна църква почита паметта на Свети Николай Мирликийски Чудотворец (Никулден) с голям църковен празник. Свети Николай, архиепископ Мирликийски е един от най-почитаните християнски светци. Покровител е на моряците и рибарите, и на банкери.

Роден е през 3-и век в Патара (дн. Мала Азия), след праведен монашески живот е избран за архиепископ на гр. Мир, Ликийска област. Умира през 342 г. Светите му мощи днес се намират в италианския град Бари. Още в детството си Св.Николай е пример на добродетелност и аскетизъм. През целия си живот се отказва от материалните облаги и ги раздава на бедните. След избирането му за епископ на Мира, в Югозападна Мала Азия, добродетелните му дела непрестанно се множат. По време на пътуването му до Божи гроб силна буря застига кораба и убива един от моряците. С кротка и искрена молитва към Бога Свети Николай успокоил морето и възкресил убития моряк. Популярни са и други чудодейни епизоди със светеца, които чрез разказите на моряците придобиват голяма популярност. Св.Николай завършил тихо и блажено земния си живот през 342 г.

След смъртта тялото му останало нетленно и излъчвало струи на благодатни изцеления и чудеса. През 1099 г. мощите му били пренесени в гр.Бари, Италия, където в негова памет се устройват специални църковни тържества в продължение на няколко дни. Християнският култ към Св. Никола възниква и се разпространява в пределите на Византийската империя през VIII - IX век, а от там в страните на Западна Европа. Векове наред църквата отбелязва празника на Св.Никола с тържествено богослужение. В народните вярвания той плава на златен кораб, който винаги пристига там, където имат нужда от чудотворната му десница. На него Бог е отредил силата да усмирява бурите и морските стихии и да спасява изпадналите в беда сиромаси. Поверието казва, че когато се прави нова лодка, в нея трябва да се вгради икона на Св.Николай. Вярва се, че тя пази лодката от бурите и ветровете. С иконата на светеца жените на рибарите излизали по време на морска буря на брега и я потапяли до три пъти във водата като заклинание да се върнат мъжете им живи и здрави. В миналото и рибарите не излизали в морето без молитва пред иконата на Св.Николай за неговото застъпничество.

Народната традиция повелява обредният Рибник и хлябовете се освещават в църква или в къщи, а късове от тях се раздават на съседите. По-голямата част от рибника и хлябовете задължително се изяжда на семейната вечеря. Трапезата на Никулден не се вдига през целия ден и е на разположение на гостите. Свети Никола е покровител не само на тези, които са кръстени на името му, той е личен и семеен покровител, на който се урежда семейно родов празник, наричан служба, молитва, черква. На този празник се канят роднини, кумове и съседи, и се освещава голяма трапеза, която завършва с песни и веселба. След прикадяването свещеникът взима опашката на обвития в квасено тесто шаран. Костите на никулденския шаран не се изхвърлят, а се изгарят, закопават в земята или се пускат в реката - вярва се, че така ще се опази и умножи плодородието и семейното благополучие. Костта от темето на шарана, която е във формата на кръст и се нарича ”кръхче”, възрастните жени пришивали на капиците на децата, за да ги пази от зли сили и уроки. В деня на свети Никола на трапезата освен рибник и обредни хлябове, трябва да има и постни ястия: варена царевица, жито, постни сърми, чушки, боб.

Събота, 8 декември

Празник на българските студенти



За пръв път 8 декември е отбелязан като празник през 1903 г. на единствения тогава в Княжество България университет - Висшето училище. Решението за празника е взето на 30 ноември 1902 г. от Академичния съвет, който определя честването да бъде на 8 декември, деня на Св. Седмочисленици (25 ноември ст. ст.), един от които е Св. Климент Охридски.

През 1897 г. министърът на просвещението проф. Иван Шишманов поставя въпроса първото Висше училище (дн. Софийски университет „Св. Климент Охридски“) в България да има „по-особен, свой празник“.

На 30 ноември 1902 г. Академичният съвет на Висшето училище решава това да е денят на просветителя Св. Климент Охридски - 25 ноември (8 декември - н. ст.). Министерството се съгласява и студентите го отбелязват за първи път през 1903 г.

Празнуването е отменено след 1944 г. и датата е заменена със 17 ноември, когато е Международният ден на студентската солидарност. През 1962 г. празникът на Софийския университет на 8 декември отново е възстановен.

На заседание на Съвета на ректорите на 28 октомври 1994 г. е взето решение този ден да бъде неучебен и празник на всички български студенти. Академичният съвет на Софийския университет решава да отдели общия празник на студентите на 8 декември от официалния празник на висшето училище - деня на неговия патрон - Св. Климент, архиепископ Охридски, който като църковен празник е на 25 ноември.

Католическа църква — Непорочно зачатие на Дева Мария

Вестта, че е заченала непорочно от Светия Дух, Дева Мария научава от ангел, слязъл от небето. В църковната традиция известието за Непорочното зачатие се нарича Благовещение и се празнува на 25 март. На това събитие се отделя специално място в украсата на храма - то винаги се изобразява върху централните олтарни двери. Предсказано още от старозаветните пророци, непорочното зачатие е споменато на следните места в Новия Завет: А рождението на Иисуса Христа стана тъй: след сгодяване на майка Му Мария за Иосифа, преди още да бяха се събрали, оказа се, че тя е непразна от Духа Светаго. Мт. 1:18; ...ето, Ангел Господен му се яви насъне и каза: Иосифе, син Давидов, не бой се да приемеш Мария, жена си, защото заченалото се от нея е от Духа Светаго;Мт. 1:20; А Мириам рече на Ангела: как ще бъде това, когато аз мъж не познавам? / Ангелът ѝ отговори и рече: Дух Свети ще слезе върху ти, и силата на Всевишния ще те осени; затова и Светото, Което ще се роди от тебе, ще се нарече Син Божий.Лк. 1:34, 35.

Неделя, 9 декември

Християнство — Зачатие на Света Анна (Анна)

Света Анна е сочена от традицията за майка на Дева Мария и баба на Исус Христос. Тя е потомка на известен род - Аароновия. Култът към светицата се разпространява широко през 6 век, когато в Константинопол е построена първата черква, носеща нейното име. Тя е смятана за покровител на Квебек и Бретан, както и на родилките и миньорите, на брака, на майчинството, на семейството, на бременните, девиците и вдовиците. Народът нарича празника Янино или Анино зачатие, Аньовден, Анино въведение, Света Ана Каталина. Освен с майчинството денят се свързва и с обръщането на слънцето на изток, към пролет, денят започва да расте (колкото просено зърно или колкото скок на тригодишен елен). Ражда се нещо ново, нова светлина, ново време, Нова година, нов късмет. Нощта срещу празника се смята за най-дългата в годината (по стар стил празникът се е празнувал на 22 декември, денят на зимното слънцестоене).

Имен ден празнува Анна

На 9 декември имен ден празнуват всички, които носят името Анна (означава - благодат), Ана, Анелия, Яна.

БЛАГОТВОРИТЕЛНА КАМПАНИЯ ЗА ДЕЦАТА СИРАЦИ ОТ ОБЩИНА САТОВЧА ЗА ТРЕТА ПОРЕДНА ГОДИНА

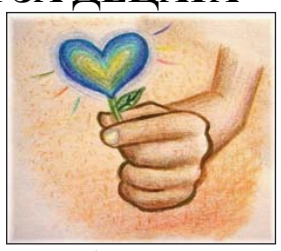

Уважаеми жители на община Сатовча,

За трета поредна година отправям апел към Вас. Апел за великодушно дело, състрадателна постъпка, сърдечен дар. За трета поредна година община Сатовча организира благотворителна кампания за децата сираци от общината, на които им предстои завършване на средното образование. Можете да направите дарение в Общинска администрация през настоящия месец.

Благодарение на Вашата подкрепа и през двете изминали години от събраните средства бяха отпуснати суми и за децата сираци в училищата в по-долен курс, както и за деца с увреждания. Общата събрана сума от кампанията през 2010 година възлизаше на 12 555 лв., а през 2011 година – 15 390 лв. През 2010г. бяха подпомогнати 73 деца, а през 2011г. зарадвахме общо 86.

Скъпи жители на община Сатовча, трудно са намират думи, с които да Ви благодарим. Убеден съм и в радостта, и в благодарността на децата и техните семейства, които Вие подпомогнахте. Трудно се намират думи, които да опишат благородните постъпки, но още по-трудно се намират думи, които да заместят благородните хора. Паричната сума, която предоставяме на децата сираци, е символичен жест за съпричастност, подкрепа, приятелство. Вярвам, че и тази година ще допринесем за радостта на нашите деца, нека да посрещнат новата календарна година с вяра и надежда, спокойни и уверени.

С уважение,

д-р Арбен Мименов, Кмет на община Сатовча

ФОТООБЕКТИВ



Ако желаете да публикувате и Ваши интересни фотоси, моля изпращайте материалите си на адрес:
Сатовча 2950, ул.”Тодор Шопов”№37, факс: 07541/20-95,
e-mail: satovchabl@abv.bg

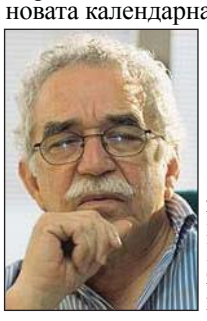

Притча за живота

Ако Бог ми дари парченце живот

Ако за миг Бог забрави, че съм парцалена кукла и ми подари парченце живот, може би няма да кажа всичко, за което си мисля сега… Ще оценявам нещата не по стойността им, а по съдържанието. Ще мечтая много. Ще спя съвсем малко, защото едно затваряне на очите отнема светлината за 60 секунди. Ще бягам, щом другите чакат. Ще слушам, щом другите говорят. И ще излапам с наслада голям шоколадов сладолед. Ако Бог ми даде парченце живот… Ще нарисувам една картина. С цветовете на Ван Гог, с поезията на Бенедети, с песните на Серат. Тя ще е като серенада, възпяваща луната. С моите сълзи ще полея розите в градината, за да усетя болка от бодлите им и нежност от листенцата. Ако Бог ми подари парченце живот… На всички хора ще им кажа, че винаги съм ги обичал. Мъжете ще ги сгълча, че са глупаци, ако не искат да се влюбят, защото били стари. На старците ще обясня, че смъртта не идва със старостта, а със забравата. На децата ще им дам крила, но ще ги оставя сами да се научат да летят. А на жените… ще им призная, че цял живот съм ги обожавал. Ако Бог ми подари парченце живот… Ще се обличам съвсем простичко, ще легна на слънце и ще разголя не само тялото, но и душата си. И цялата си злоба ще я извадя върху късче лед и ще го оставя да се стопи на слънцето. Научих твърде много от вас, хората до мен. Разбрах, че всеки иска да живее на върха на планината, без да си дава сметка, че щастието е по пътя към върха. Усетих, че за да помогнеш на другия, когато е в беда трябва да го гледаш от долу нагоре, а не обратното. Научих толкова много от вас, хората до мен. Но всичко ще потъне в забрава и ще погине, когато ме затворите в куфара… Тогава аз наистина ще започна да умирам. Приятели, дано не ви тежа като верига! Не чакам отговор от вас. Не ми пишете! Не ме търсете! Искам само да чуете сега словата ми. И да почувствате, че нещо се променя.

ГабриелГарсияМаркес

ЗАКОНОДАТЕЛСТВО

ГРАФИК ЗА ИЗПЛАЩАНЕ НА ПЕНСИИТЕ ПРЕЗ МЕСЕЦ ДЕКЕМВРИ



Националният осигурителен институт съобщава, че във връзка с празничните и почивни дни през месец декември 2012 г. и след съгласуване с Министерство на финансите на сроковете за годишното приключване на банковите сметки на бюджетните предприятия, изплащането на пенсиите за месец декември ще започне на 6-ти декември (четвъртък) и ще приключи на 17-ти декември (понеделник).

В рамките на този период пенсии ще се изплащат и на 15.12.2012 г. (събота), който е обявен за работен ден. Изплащането на пенсиите ще бъде извършено съобразно изготвен график, който ще бъде предварително обявен във всяка пощенска станция.

Преводите на сумите на декемврийските пенсии по сметки на пенсионерите, които получават пенсиите си по банков път, ще бъдат извършени на 6-ти декември 2012 г.

ГОДИНА ГРАТИС ЗА СТАРИТЕ ДЪЛГОВЕ КЪМ НАП

Фирми и граждани, които имат стари дългове към хазната, получават година гратис, за да ги отпишат. От 1 януари до 31 декември 2013 година, те ще могат да подадат възражение пред Националната агенция за приходите (НАП) за изтекли по давност дългове. Ако не го направят, след 1 януари 2014 година старите борчове ще им бъдат удържани въпреки давността.

Това става ясно от промените в данъчните закони за догодина, приети окончателно от депутатите.

У нас давността при задълженията за данъци и осигуровки е 5-годишна. Тя обаче не се прилага служебно. За да я „активира", длъжникът трябва да подаде възражение пред данъчните в съответния офис на НАП по постоянен адрес, че задължението му е погасено по давност.

Това може да стане във всеки един момент, включително след 1 януари 2014 година. Но трябва да се знае, че от тази дата заради въведеното единно платежно нареждане НАП автоматично ще започне да удържа суми от постъпващите средства от името на лицето по каквито и да е пера, за да погаси първо най-старите му дългове, например отпреди 10-15 години.

В резултат на промените сметките на некоректните длъжници, които мислят, че заради давността автоматично са се отървали от старите си дългове, могат да излязат криви, ако не спазят процедурата.

По закон данъчните не могат да предприемат принудителни мерки за събиране на дългове, по-стари от 5 години. Те обаче нямат право да ги отписват. В резултат натрупаните просрочени публични задължение, откакто данъчните водят статистика, възлизат на над 16 млрд. лева.

До две седмици всеки ще може да провери в интернет дали на негово име се водят стари задължения към приходната агенция. Достъпът до информацията ще става с електронен подпис или със специален ПИК код, който ще се издава от офиса на НАП по постоянен адрес на гражданина.

До края на 2012 година българите, които са напуснали страната преди 31 декември 2011 година., могат да се освободят от плащането на здравни вноски за стари периоди, ако не са живели по това време в България. за целта те трябва да подадат в НАП до края на т.г. декларация и заявление за напускане на страната.

3 ЛЕВА ЩЕ СТРУВА ЕЛЕКТРОННО СВИДЕТЕЛСТВО ЗА СЪДИМОСТ



Правителството ще одобри такса в размер на 3 лева за издаване на свидетелство за съдимост по електронен път. Тя ще бъде с 2 лева по-ниска в сравнение с издаването на свидетелството по традиционния начин.

Издаването на свидетелство за съдимост по електронен път е мярка от плана на правителството за намаляване на административната и регулаторната тежест за бизнеса.

Кабинетът ще приеме и отчет за изпълнението на националната стратегия за демографското развитие за миналата година. Според него у нас продължава тенденцията на застаряване на населението, като средната възраст на българите за 2011 година е 42,7 години. Според прогнози на статистическия институт към 2050 година делът на възрастните хора у нас ще стигне 30 процента.

ПРЕУСТАНОВЕН Е ПРИЕМЪТ НА ЗАЯВЛЕНИЯ ПО ЧАСТ ОТ МЕРКИТЕ НА ПЧЕЛАРСКАТА ПРОГРАМА



От 27 ноември, поради изчерпване на определения бюджет, се прекратява приемът по следните мерки от Националната програма по пчеларство: мярка А, дейност III „Популяризиране на българските пчелни продукти в това число и произведени по биологичен начин", сектор 2 – „Популяризиране на пчелни продукти", мярка В „Борба срещу вароатозата", сектор 2 – Разходи за закупуване на препарати в борбата срещу вароатозата; мярка С „Мерки за подкрепа на извършването на физико-химичен анализ на пчелния мед", сектор 1 „Подкрепа на пчелари за извършване на лабораторен анализ на пчелния мед" и мярка D „Мерки за подкрепа на подновяване на пчелните кошери в общността", сектор 1 – „Закупуване на нови кошери", сектор 2 – „Разходи за поддържане или увеличаване броя на пчелните семейства" и сектор 3 „Разходи за покупка и подмяна на пчелни майки".

ГЛОБА ОТ 10 000 ДО 20 000 ЛВ. СЕ НАЛАГА НА ПРОИЗВОДИТЕЛ, КОЙТО НЕ ДАДЕ ИНФОРМАЦИЯ ЗА ВЛОЖЕНИ ВЪВ ФУРАЖИТЕ ГМО

На производител, които пусне на пазара пакетирани или насипни фуражи, съдържащи или произведени от ГМО, и не предостави на купувачите информация и лабораторен анализ за наличието им, се налага глоба в размер от 10 000 до 20 000 лв., а при повторно нарушение глобата е в размер от 15 000 до 30 000 лв. Това реши парламентът с приетите на второ четене промени в Закона за фуражите. За юридическо лице или едноличен търговец санкцията е в размер от 15 000 до 30 000 лв., а при повторно нарушение санкцията е в размер от 30 000 до 45 000 лв.

Който вложи или допусне влагането на хормонални продукти, бета-антагонисти или тиреостатици във фуражи за изхранване на животни в нарушение на изискванията се наказва с глоба от 500 до 1000 лв., а при повторно нарушение глобата е в размер от 1000 до 3000 лв. Когато нарушението е извършено от юридическо лице или едноличен търговец, се налага имуществена санкция в размер от 5000 до 10 000 лв., а при повторно нарушение санкцията е в размер от 10 000 до 20 000 лв. Физическо лице, което произведе или използва фуражи, съдържащи нежелани субстанции или продукти над максимално допустимите концентрации или смеси такива фуражи с цел разреждане, се наказва с глоба в размер от 3000 до 5000 лв., а при повторно нарушение глобата е в размер от 5000 до 10 000 лв. Когато нарушението е извършено от юридическо лице или едноличен търговец, се налага имуществена санкция в размер от 5000 до 8000 лв., а при повторно нарушение санкцията е в размер от 8000 до 13 000 лв.

При нарушение на изискването за производство, съхранение, опаковане, етикетиране, транспортиране, отпускане, пускане на пазара и употреба на медикаментозни фуражи, се налага имуществена санкция в размер от 3000 до 6000 лв., а при повторно нарушение санкцията е в размер от 6000 до 10 000 лв.

ПОЧИВНИТЕ ДНИ ПРЕЗ 2013 Г.

За Великден, Деня на труда и Гергьовден:
Почивни дни – 1, 2, 3, 4, 5, 6 май
2 май (четвъртък) се отработва на 11 май (събота)
За 24 май – Ден на българската просвета и култура и на славянската писменост:
Почивни дни - 24, 25 и 26 май
За 6 септември – Ден на Съединението:
Почивни дни - 6, 7 и 8 септември.
За Коледа:
Почивни дни - 24, 25 и 26 декември
За Нова година 2013-2014 г.: Почивни дни - 30, 31 декември и 1 януари.
31 декември (вторник) се отработва на 14 декември (събота)
***
3 март – Ден на Освобождението на България от османско робство, и 22 септември – Ден на Независимостта на България, през 2013 г. са неделни дни.

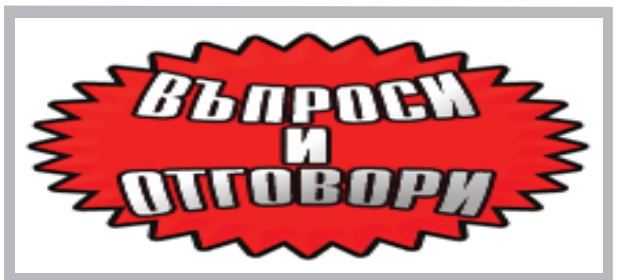

Въпрос: ***Може ли работодателят да променя веднъж изготвения 6 месечен график?***

Отговор: Сумирано изчисляване на работното време, което е регламентирано в чл. 142, ал. 2 от КТ, е форма на отчитане (изчисляване) на работното време, при която установената нормална продължителност на работното време (по чл. 136 и чл. 140) се спазва средно за определен по-продължителен от деня и седмицата период от време. В този случай, продължителността на работното време през отделните работни дни може да надвишава нормалната, но работата в повече се компенсира с почивка в границите на отчетния период, като балансът на работното време и свободното време се спазва средно за периода, през който се отчита (сумира) работното време. Периодът на отчитане се установява от работодателя, като той може да бъде седмичен, месечен или друг календарен период, който не може да бъде повече от 6 месеца. Съгласно Чл. 9а. (Нов - ДВ, бр. 10 от 2009 г., нов - ДВ, бр. 67 от 2009 г.) от Наредбата за работното време, почивките и отпуските, едновременно с установяването на сумирано изчисляване на работното време по чл. 142, ал. 2 КТ, работодателят утвърждава поименни графици за работа за периода, за който е установено сумираното изчисляване. Считаме, че няма пречка утвърдения от работодателя график в рамките на установения период за сумирано отчитане да бъде изменен, при спазване на реда при който същия е бил утвърден и при спазване на разпоредбите на КТ за максимална продължителност на работния ден и седмица и на дневните и седмичните почивки. При график, при който в първите 4 месеца от периода имате превишение на средната норма от по 60 часа, натрупаните 240 часа следва да бъдат компенсирани със съответното намаление в следващите 2 месеца, за да се спази балансът на работното време средно за утвърдения период от 6 месеца.

ДАНЪЧНО - ОСИГУРИТЕЛЕН КАЛЕНДАР

ДЕКЕМВРИ 2012 г.

До 10-ти декември:

ЗДДФЛ

Внасяне от работодателя или възложителя на авансовия данък, удържан през месец ноември за доходи от трудови правоотношения и за доходи от друга стопанска дейност по чл. 29 от ЗДДФЛ.

Внасяне от платеца на дохода на авансовия данък, удържан през месец ноември за доходи от наем или от друго възмездно предоставяне за ползване на права или имущество.

ЗКПО

1. Подаване на декларация по ЗКПО за данъка върху хазартната дейност от лотарии, томболи и числови лотарийни игри Бинго и Кено.

ЗСВОТС

Подаване на Интрастат-декларации пристигания/изпращания по ЗСВОТС за месец ноември 2012 г.

Подаване на Уведомление за неподаване на месечни декларации съгл. чл.21, ал. 1 от ЗСВОТС за ноември 2012 г.

Кодекс за социално осигуряване

Внасяне на авансово дължимите вноски за държавно обществено осигуряване и допълнително задължително пенсионно осигуряване от самоосигуряващите се лица за Ноември 2012 г.

Внасяне от възложителя на дължимите осигурителни вноски за държавно обществено осигуряване и допълнително задължително пенсионно осигуряване върху изплатените възнаграждения през Ноември 2012 г. за лицата, които работят без трудови правоотношения.

Наредба за обществено осигуряване на самоосигуряващите се лица, българските граждани на работа в чужбина и морските лица

Внасяне от изпращащата организация на отнасящите се за месец Ноември 2012 г. осигурителни вноски за държавно обществено осигуряване и допълнително задължително пенсионно осигуряване за българските граждани, работещи в чужбина по трудови или служебни правоотношения с български осигурител, които подлежат на задължително осигуряване по българското законодателство.

Внасяне от работодателя на отнасящите се за месец Ноември 2012 г. осигурителни вноски за фонд „Пенсии" и допълнително задължително пенсионно осигуряване за изпратените за участие в международни мисии по реда на Закона за Министерството на вътрешните работи.

Внасяне на отнасящите се за месец Ноември 2012 г. осигурителни вноски за фонд „Пенсии" за:

- лица, изпратени на работа в чужбина от български посредник;
- лица, работещи в международни органи или организации със съгласието на компетентните български държавни органи.
- служители, изпратени за участие в международни мисии по реда на Закона за Министерството на вътрешните работи.
- съпругите/съпрузите на дългосрочно командировани служители в дипломатическа служба по време на задграничния им мандат.

Закон за здравното осигуряване

Внасяне на авансово дължимите здравноосигурителни вноски от самоосигуряващите се лица за Ноември 2012 г.

Внасяне от възложителя на дължимите здравноосигурителни вноски върху изплатените възнаграждения през Ноември 2012 г. за лицата, които работят без трудови правоотношения.

Внасяне на здравноосигурителни вноски от самоосигуряващите се лица, които през Ноември 2012 г. са били във временна неработоспособност поради болест, бременност и раждане и отпуск за отглеждане на малко дете по реда на чл. 164, ал. 1 и 3 от КТ.

Внасяне на здравноосигурителните вноски от лицата, които през Ноември 2012 г. са подлежали на осигуряване по реда на чл. 40, ал. 5, т. 1 от Закона за здравното осигуряване (лица, които не са били осигурени на основание чл. 40, ал. 1, 2 или 3 от закона).

Внасяне на здравноосигурителните вноски за месец Ноември 2012 г. за служителите на Българската православна църква и други нормативно признати вероизповедания, които не получават възнаграждения за извършвана дейност.

Наредба № Н – 8 от 29 Декември 2005 г.

Подаване на декларация образец № 3 с данните за месец Ноември 2012 г. за лицата, които се осигуряват здравно за сметка на републиканския бюджет, с изключение на данните, подавани от НОИ.

Въпрос: ***Пенсионирана съм през 1999г и в момента пенсията ми е 145лв. Какъв процент увеличение да очаквам от 1 април 2013?***

Отговор: От запитването Ви предполагаме, че получавате пенсия за осигурителен стаж и възраст в минимален размер. В тази връзка Ви уведомяваме, че на 10.10.2012г. Министерският съвет одобри проекта на Закон за бюджета на държавното обществено осигуряване за 2013г., в който се предлага увеличаване от 1 април 2013 г. на минималния размер на пенсията за осигурителен стаж и възраст от 145 лв. на 150 лв. Всички останали пенсии за трудова дейност, които не са в минимален размер, се предлага да се осъвременят от 1 април 2013 г., диференцирано според годината на отпускане на пенсията, както следва:1. отпуснатите с начална дата до 31 декември 2009 г. – с 9,8%;2. отпуснатите с начална дата от 1 януари до 31 декември 2010 г. – с 8,8%;3. отпуснатите с начална дата от 1 януари до 31 декември 2011 г. – с 5,7%;4. отпуснатите с начална дата от 1 януари до 31 декември 2012 г. – с 2,2%. Предстои обсъждане на този законопроект в Народното събрание.

ПОЛЕЗНИ СЪВЕТИ

СТРЕСЪТ ВЛОШАВА И НАЧИНА НА ХРАНЕНЕ

Една от вредните страни на стреса е и факта, че заради него ние подсъзнателно посягаме към нездравословните храни. Много хора се опитват да се справят със стреса като ядат прекалено много, твърде малко, предпочитат грешните храни или пък гладуват. Във всички случаи тези лоши хранителни навици могат да са резултат от стреса, но също така не е задължително той да е единствената причина.



Импулсивното хранене

Когато сме стресирани, не можем да мислим спокойно и ясно, което логично води до лош избор на храни, а това с времето това се превръща в навик. Т.нар. импулсивно хранене представлява навикът да посегнем към най-близката храна – независимо дали от вендинг-автомата или от първото заведение за бързо хранене – и да я изядем без да помислим за последствията.

Можем дори да рационализираме избора си като си кажем, че ще се храним по-здравословно утре или на вечеря. Импулсивното хранене често се появява, когато допускаме да прегладнеем или нямаме здравословни алтернативи на нещо за ядене наоколо.

Затова, добре би било винаги да държим под ръка някаква полезна за здравето ни храна – за похапване и да следим кога се появяват признаците на глад - за да се уверим, че нещата не излизат от контрол.

Преяждането

Нормално е да хапнем малко повече от тортата на някой рожден ден, но, когато преяждаме редовно – например в резултат на стрес, това се превръща в навик, на който трябва да обърнем внимание.

Преяждането е просто за дефиниране – то означава да продължим да ядем и отвъд момента на засищане. Много хора преяждат, когато са стресирани - в опита си да се успокоят чрез добрия вкус на храната или чрез чувствата, които тя предизвиква.

Затова трябва да внимаваме какви са всъщност мотивите ни, когато се храним. Ако не сме наистина гладни, по-добре просто да изпием чаша вода и да си мислим за нещо друго, вместо да търсим още нещо за ядене.

Компенсаторното поведение

Когато стресът ни кара да правим лоши за здравето си избори на храна, това най-често води до още повече стрес – въпреки опитите ни да се справим с нещата. Лоши за здравето варианти като например използването на разслабителни, постенето и претоварването с упражнения са следващата крачка, която нерядко правим.

Често, когато искаме да се насладим на нездравословна храна, но ни атакува стресът от това, че разбираме вредните последици от поведението си, някои хора дори прибягват до повръщане - а това нерядко е сигнал за зараждащо се психично заболяване.

Причината зад него може и да е прекомерното ни желание да контролираме колко и каква храна ядем. А претоварването с физическите упражнения с цел бързо да изгорим приетите калории може да доведе от своя страна до травми и хронични заболявания.

ТИКВИТЕ БИЯТ ДОРИ МОРКОВИТЕ ПО КАРОТИН

Тиквата представлява истински природен източник на витамини. Качествените тикви съдържат много плодова захар - до 10%, и максимални стойности на витамин С. Царицата на есента е всепризнат шампион, сред съдържащите се в този т. нар. плодов зеленчук е бета-каротинът (провитамин А), който в мускатовите тикви (цигулките) дори надвишава този на морковите. Тиквата е богата и на витамините С, Е, В1, В2, РР. Тя съдържа ударни дози калий, калций, желязо, магнезий, мед, цинк, кобалт, силиций, флуор. Освен това тиквите са нискокалорични (около 17 калории на 100 г) и богати на целулоза.



Зрелите плодове на качествените сортове тиква съдържат малко белтъчини и мазнини и до 10 на сто захари (основно захароза и глюкоза). Останалите 90 процента са вода.

Отгоре на това тиквата е много диетичен хранителен продукт. Заради ниското съдържание на груба целулоза и органични киселини тиквата може да се консумира при възпалителни заболявания на стомаха и червата. Заради многото минерални вещества тиквата се препоръчва и при желязодефицитна анемия.

А благодарение на високото съдържание на калий тиквата подобрява работата на сърцето, укрепва кръвоносните съдове и разнася отоци.

Тиквата има леко слабително и мощно диуретично действие. А съдържащия се в нея много пектин прочиства дебелото черво и намалява бича на съвремието ни - холестерина.

Диабетиците също могат да си хапват тиква, но заради наличието на захари в нея - в умерени количества: по 500 г варена на пара или по 300 г печена тиква дневно.

СРОКЪТ НА ГОДНОСТ НА ЛЕКАРСТВАТА - ПРИЕМАЙТЕ ГО НА СЕРИОЗНО

Някои фармацевти биха ви казали, че много от лекарствата са годни за употреба дори и ако срокът им на годност е изтекъл преди 5 години. Качеството на лекарствените продукти, след посочената на опаковката дата, доста варира в зависимост от самото лекарство. Рискът да вземете лекарство с изтекъл срок, не си струва.

Повечето хора не съхраняват лекарствените средства в оптимални условия, заради което е още по-желателно да се спазва срока на годност.

Най-големият проблем е, че след изтичане на срока на годност, лекарството вече не е толкова ефективно. Освен това то може да взаимодейства по неблагоприятен начин с нов медикамент.

Затова повечето специалисти препоръчват да преглеждате домашната си аптечка поне веднъж годишно и да изхвърляте лекарствата с изтекъл срок. Използвайки медикаментите до обозначения срок на годност е гаранция, че ще извлечете най-добрата полза от тях.

Какво знаем за здравословното пиене?

Всички знаем, че най-здравословната напитка е домашно приготвеният фреш. Какво правим обаче, когато сме извън дома, нямаме свободно време или просто ни мързи? Купуваме си нещо за пиене от близкия магазин. Ето малко полезна информация по темата за напитките и колко здравословни са те.



Лимонадата

Изключително популярна газирана напитка, произведена от подсладители, изкуствени оцветители и консерванти. В една чаша се съдържат 100 калории, равни на 6 чаени лъжички захар. Всъщност пиете разтопени бонбони. Това определено не действа освежаващо, нали?

Газираните напитки

Те са нещото, което директно окачествяваме като причинител на наднормено тегло и затлъстяване. Товарят организма с излишни калории и не внасят нищо полезно в него. Калориите в един кен кола се равняват на парче добре сиропиран сладкиш.

Енергийните напитки

Наред с голямото количество кофеин и комбинация от естествени и изкуствени подсладители, съдържат и дълъг списък от трудни за произнасяне добавки, така че заложете на чистата вода и чаша фреш след тренировка във фитнес залата. А ако мозъкът ви дава „зает“ след дългите часове взиране в монитора, чаша зелен чай или шепа орехи трайно ще ви освежат.

Силният алкохол

В умерени количества (50 мл. концентрат или чаша вино) са дори полезни за организма ни. Вдигат нивото на добрия холестерол и подобряват кръвообращението, но и с тях е важно да имаме мярка. С второто и третото питие се покачва рискът от здравословни проблеми от различно естество.

Коктейлите

Никой не казва, че трябва напълно да се откажете от удоволствието да ходите на коктейл партита с приятелки, но имайте предвид, че в 400 мл. пиня колада се съдържат толкова калории, колкото в чашка ром.

Минерална вода с различни вкусове

Тя може и да снабдява организма ви с някои витамини, но обикновено е и с добавени подсладители. Вглеждайте се внимателно в етикетите при следващото си пазаруване и ако в съставките й има нещо друго освен вода и естествени аромати, върнете я на рафта.

Диетични газирани напитки

Те са нискокалорични, но не притежават почти никакви хранителни качества. Диетичната кола например, не бива да замества консумацията на полезните за организма течности като вода и чай.

Плодовите нектари

Да, плодовете са здравословна храна! Но в половин литър нектар се съдържат 700 калории и само 2 г протеини, заради голямото количество захари. Защо това е лошо за организма ни? – калориите от всяка храна се усвояват веднага от мастните клетки в случай, че не горите толкова, колкото приемате.

Попълнете празните квадратчета, така че всеки ред, всяка колона и всяка 3x3 секция да съдържа числата от 1 до 9.

8	5				2	4		
7	2							9
		4						
			1		7			2
3		5				9		
	4							
				8			7	
	1	7						
				3	6		4	

Мента

Използваема част. Листата, набрани по време на цъфтежа, които се сушат на сянка или в сушилня до 35 °С.



Химичен състав. Листата съдържат етерично масло, терпени и терпе-нови деривати, танини, горчиви вещества, никотинова киселица, изовалерианова киселина и др.

Действие. Ментолът от етеричното масло възбужда съдовия и дихателния център. Водни и алкохолни извлеци от ментата оказват успокояващо, обезболяващо, противовъзпалително действие, спират развитието на повечето бактерии. Облекчават дишането при възпаление на дихателните пътища, изгонват газовете от червата, действат дезинфекционно и дезодориращо при лош дъх в устата. Увеличават отделянето на жлъчен сок. Успокояват сърбежа по кожата при алергични състояния и действат охлаждащо. Разширяват коронарните съдове.

Приложение. При бронхити, алергични реакции, сърдечна невроза, жлъчночернодробни заболявания, спазми в стомаха и червата, газове, гастрити, ентерити, при гадене и повръщане, безсъние, главоболие, критическа възраст, възпаление на венците, хемороиди, алергии и др.

ШОКОЛАДОВА ТАРТА С ЛИМОНОВ КРЕМ



Необходими продукти:

За тестото:
- 175 г брашно
- 115 г масло
- 25 г пудра захар
- 2 с.л. какао
- 1 щип. сол
- 1 с.л. вода

За крема:
- 225 г пудра захар
- 6 яйца
- 175 мл. лимонов сок
- 3 с.л. лимонова кора
- 175 мл. течна сметана

За декорация:
- 25 г шоколад

Приготвяне:

Форма за торта с подвижен ринг или кръгла тавичка с диаметър 25 см се намазва с масло. Приготвя се тестото. Брашното (175 г), пудрата захар (25 г), какаото (2 с.л.) и солта (1 щип.) се смесват в купа и се разбъркват добре. Маслото (115 г) и водата (1 с.л.) се поставят в малка тенджерка и се загряват на котлона на ниска температура. Щом маслото се разтопи, се добавят сухите смесени продукти. Всичко се разбърква много добре, докато се получи гладко тесто. То се разточва и се поставя внимателно в тавичката, като целта е то да покрие както дъното, така и ръбовете на съда. Оставя се настрани. През това време се приготвя лимоновият крем. Пудрата захар (225 г) и яйцата (6 бр) се разбиват, докато захарта напълно се разтвори. Добавя се настърганата лимонова кора (3 с.л.), прясно изцеденият лимонов сок (175 мл.) и сметаната (175 мл.). Разбива се до получаването на гладка смес. Опитва се на вкус и при необходимост се добавя още захар или още лимонов сок. Фурната се загрява до 190 градуса. Щом достигне тази температура, лимоновата смес се изсипва внимателно върху какаовото тесто във формата и тартата се пече около 25-30 минути, докато се сгъсти крема. След това се изважда от фурната и се оставя напълно да се охлади. Декорира се с настърган шоколад (25 г) и десертът се разрязва на парчета след като е престоял известно време в хладилника.

МАЛКА обява (до 76 символа)	РЕКЛАМА (в каре)	ОБЯВА (в каре)
2.00 лвева	1.00 лв./см²	0.50 лв./см²

Виц на броя

Професор изпитва бъдещ юрист.

- Разяснете ми понятието “измама” – казва професорът.

- Измама ще бъде, ако ме скъсате, господин професоре.

- Какво искате да кажете?

- Ами, според закона, всеки, който използва незнанието на другия в негова вреда, може да бъде обвинен в измама…

РЕДАКТОРСКА КОЛЕГИЯ:
Мария Самарджиева, Красимир Странджев и Невена Кислева